にこにこ通信

子育て世代包括支援センター
☎0944-32-1022（直通）
メール　jisedai@town.ooki.lg.jp

にこにこ広場のご案内
☎0944-33-1515（直通）
開放日　火～木・土曜日
10時～16時
（日曜・月曜・祝日・年末年始は休館）
金曜日は個別相談日です。
子育てのささいな悩みなども
気軽にご相談ください。

プレパパ・プレママ学級をしました！

パパたちは沐浴（もくよく）体験を通して、イメージや自信を持ったように感じられました。また、妊婦ジャケットの体験で、ママのつらさに気づいて、帰りは荷物を持ってくれたり、靴をだしてくれる思いやりの光景も見られました。出産後も、子育て世代包括支援センターで応援していきます！！

妊娠中・出産後の大事なこと
産後のサポート体制について

参加者の声

イメージを持つことが出来ました。不安が多い状態でしたが前向きにもなれました。

まだ先の事だとのんびり構えていましたが、今からでも出来る事を、少しずつ準備していこうと思えるきっかけになりました。

旦那さんがたくましく思えました。支援センターの方々がいることにも力強く、安心しました。

妊婦になった
気分は？？

沐浴指導＆実践

分からないことだらけでしたが、少し分かった気がしました。サポートしていただける環境が整っていることも分かり、今後も分からないことは、相談したいと思いました。

大木町子育て世代包括支援センターメンバーです！

助産師の百武です。
楽しく育児できるよう、お手伝いさせてもらっています。ママの体のこと　赤ちゃんのこと　おっぱいの事で困ったり、悩んだりした時は御相談下さい。皆さん、会いに来て下さいね。（写真左上）

保育士の原田です。
子育てや遊び方、発達のことで不安や悩みがあれば、相談して下さいね。こんなことも？と思うこともいいですよ。
一緒に考えて行きましょう。（写真中上）

看護師の赤司です。
私は、産後のセミナーや健診等で見かけると思います。
気軽に声をかけて下さいね。
（写真右上）

子育て支援員、中ノ森です。
支援センター「にこにこ広場」に遊びに来られた親子さんとお話をしたり、時には相談を受けて専門のスタッフにつないだりしています。いつでも遊びに来やすい広場を目指しています。待ってま～す！！
（写真左下）

私たちが応援していきます☆

保健師の石橋です。
お父さん、お母さん、そして赤ちゃんの幸せのためにいろいろなことをお手伝いさせてもらいます。一緒に子育てしましょうね。（写真右下）

家庭教育相談専門員の池田です。
お子さんの成長にあわせた色々な相談を受けたり、小・中学校への橋渡しをしたりしています。（写真中下）

図書館キャラクター
「ばぁむくん」

としょかんへ いこう
Let's go to the Library

ホームページの新刊情報（毎週更新）

図書館のホームページ内の「おすすめ本」コーナーに、毎週入る新刊本のリストと、ピックアップしたおすすめ本を数冊紹介しています。

詳細は HP をご覧ください。

新しく入った本・話題の本

『至福のチーズレシピ』

若山曜子（わかやまようこ）／著　家の光協会

スーパーで買えるチーズで極上のひと皿を。焼きいもとゴルゴンゾーラのサモサ風、鶏肉のチーズシチュー、チェダーアップルパイなど、前菜からデザートまで、贅沢な味を作ってくれるチーズレシピを紹介します。
(暮らしコーナー　596.3 ワ・料理)

『さよならも言えないうちに』

川口俊和（かわぐちとしかず）／著　サンマーク出版

「最後」があるとわかっていたのに、なぜそれがあの日だと思えなかったんだろう。家族に、愛犬に、恋人に会うために、過去に戻れる不思議な喫茶店を訪れた４人の男女の物語。「コーヒーが冷めないうちに」シリーズ。
(一般書コーナー　913.6 カ)

『アホか。』

百田尚樹（ひゃくたなおき）／著　新潮社

政治家の呆れる言動、メディアの欺瞞から、犯罪者の奇想まで。ツッコまずにはいられない！面白さに命を懸けるベストセラー作家が書き留めた、想像の斜め上を行く 92 のアホ事件簿。
(新書コーナー　304 ヒ)

『居酒屋「一服亭」の四季』

東川篤哉（ひがしかわとくや）／著　講談社

鎌倉の路地裏でひっそりと営まれる居酒屋「一服亭」。人見知りな美人女将は、実はとんでもない名探偵だった！ユーモアミステリー。
(一般書コーナー　913.6 ヒ)

『理系夫のみるみる片付く！整理収納術』

くぼ こまき／著　オーナーラップ

片付けが苦手な妻と整理収納アドバイザー１級の資格を取得した理系夫が、散らかり放題な家の片付けに挑む！片付けがスイスイ進む整理収納理論が満載のコミックエッセイ。

(暮らしコーナー　597.5 ク・暮らし)

『ばぁばにえがおをとどけてあげる』

コーリン・アーヴェリス／著　評論社

ばあばはこのごろ元気がない。ケーキも焼かないし、お部屋もほこりだらけで、笑わなくなった。ばあばを笑顔にしてあげようと、ファーンは「よろこび」を探しに出かけ…。「よろこび」の意味を教えてくれる、あたたかな物語。
(絵本コーナー　E ア)

問まちづくり課　☎ 0944-32-1047

12月4日～10日は人権週間です

講演会「命をいただいて、つないでいくこと」

講師　内田美智子氏

1948年12月10日、国連総会で世界人権宣言が採択されました。毎年、12月4日から10日までを人権週間とさだめ、啓発活動を行っています。人権は生まれながらにみんなが持っている権利です。しかし、人権が侵害される事件は今も後を絶ちません。世界人権宣言が採択されて73年。この機会に自分たちが持っている「幸せに生きる権利＝人権」について考えてみませんか？

講師略歴

大分県生まれ。3000人以上の赤ちゃんの出産に立ち会ってきたベテラン助産師。「生まれてきて、生き続けることは奇跡の連続だと知ってほしい」と年間100回の講演活動を行い、命の尊さを伝え続けている。その講演は口コミで広がり、問合せが絶えないほどの反響を呼んでいる。病院では若いお母さんを支えるための幼児クラブを主宰。分娩介助や母乳外来でも勤務。赤ちゃんとお母さんが大好きで、女性の一生に関わっていけるまさに天職と思える仕事に就いている。

令和３年度人権週間講演会

日　時　１２月４日㈯
　　１３時受付、１３時３０分開会

場　所　こっぽーっとホール

発　表　小学生人権作文発表　６人

講演会「命をいただいて、つないでいくこと」

講　師　内田美智子（うちだみちこ）氏

入場料　無料　（ハンカチをお持ち下さい）

託児（３か月～就学前）のみ事前に申込みが必要です。
（定員10人）
申込みしめ切り日　11月25日㈭17時まで
お申込は右記QRコードから。

人権週間講演会託児
申込みフォームQRコード

きもちを考えるおはなし会

日時　12月12日(日)14時開始
場所　図書・情報センター

自分は楽しくても、相手はそう思っていないかも？きもちについて考えてみませんか？

参加者の感想

●日々の忙しさに流されてしまうけど、「いてくれるだけでしあわせ」の言葉に、何気ない日常の大切さに気づかされました。

●「あ、ぼくもそう思う。」というところがあった。

ギャラリー展

「子どもの権利条約って知ってますか？」

日時　12月1日(水)～12日(日)
場所　図書・情報センター内ギャラリー

1989年11月20日に「子どもの権利条約」が、採択されて32年。大人たちは子どもたちの人権を守り、やさしく育んでいきましょう。

性暴力に言い訳は通らない

～11月は「女性に対する暴力をなくす運動」期間です～

11月12日～25日は「女性に対する暴力をなくす運動」期間です。望まない性的な行為は、性暴力です。性暴力は、性別や年齢にかかわらず起こります。身近な人や交際相手、配偶者から被害を受けることもあります。

性犯罪や性暴力で悩んでいる方は、一人で悩まず、相談してください。

電話で相談	性犯罪・性暴力被害者のためのワンストップ支援センター	＃８８９１
SNSで相談	Cure time（キュアタイム） https://curetime.jp/	

共に暮らしやすい社会を
～福岡県男女共同参画の日記念イベント～

福岡県は、11 月の第 4 土曜日を「男女共同参画の日」に定めています。
町では、性別にかかわりなく、共に暮らしやすい社会を考えるイベントを開催します。

㊐・申込み　まちづくり課
☎0944-32-1047

女性ネットワークおおき映画上映会「いただきます　ここは、発酵の楽園」

手軽においしいみそ汁が作れる「みそ玉」販売も行います。数量限定！

- 日時　2 回上映
  - ① 11 月 26 日㈮ 19 時～ 20 時 30 分
  - ② 11 月 27 日㈯ 10 時～ 11 時 30 分
- 場所　こっぽーっとホール
- 申込方法　QR コードまたは電話
- 締切　11 月 18 日㈭
- 料金　無料

【一時保育あり】先着 10 人（要予約）
※ 27 日㈯回のみ

女性ネットワークおおきとは

女性の自立と社会参画を促進するため、学習会や町議会議員との意見交換を行っています。町内ボランティア団体や個人会員など、様々な女性が参加しています。

今回のイベントは町と女性ネットワークおおきとの共同開催です。

映画上映会申込みフォーム
QRコード

あすばる男女共同参画フォーラム基調講演中継

「第 5 次男女共同参画基本計画」策定を牽引した林氏の講演や、福岡県男女共同参画センター「あすばる」センター長神﨑智子（かんざき　さとこ）氏とのトークライブを中継します。

- 講師
  内閣府男女共同参画局長
  林（はやし）　伴子（ともこ）氏
- 演題　**「すべての人が輝く令和の社会へ～もっと前に　もっと強く　もっと優しく～」**
- 日時　11 月 27 日㈯ 13 時～ 14 時 30 分
  （受付：12 時 30 分～）
- 場所　こっぽーっとホール（Zoom 配信中継）
- 申込方法　QR コードまたは電話
- 締切　11 月 18 日㈭
- 料金　無料

【一時保育あり】先着 10 人（要予約）

あすばる男女共同参画フォーラム
申込みフォームQRコード

大木町

地域おこし協力隊

大木町から絆ぐ藍の光 松枝崇弘さん

「第68回日本伝統工芸展」日本工芸会奨励賞を初出品で受賞した笹渕在住の絣作家、松枝崇弘さんにお話を伺いました。

受賞後境町長を訪問

受賞作「森の光・雨音」について

父（久留米絣技術保持者会の会長で昨年亡くなった松枝哲哉さん）がずっと久留米絣の作品のテーマにしてきた「光」に自分も挑戦してみたかったんです。

藍で染めた経糸と緯糸の重なりで絵柄を作り出す久留米絣。「光」の表現も経糸と緯糸の組み合わせで変わります。納得できる「輝く光」に出会うまで、何度も糸を染め、試し織りを繰り返しました。

作品を作りながら、子供の頃遊びで糸を染めたり、機を織っていた時のことを思い出しました。父が一緒に遊んでくれながら、久留米絣の基本や大事なことをしっかりと教えてくれていたことに改めて気づきました。

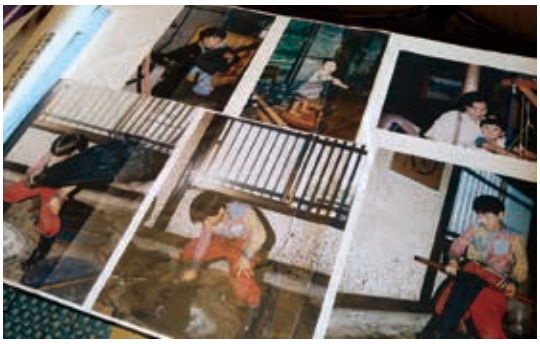

藍染めを初めて体験したのは7歳の時

哲哉さんに機織りの指導を受ける20歳の崇弘さん

大木町を拠点にした理由

父の代で久留米市田主丸町に拠点を移す前までは、ずっと大木町で久留米絣を作ってきました。先人たちが代々守ってきた地で久留米絣を続けることも大事だと思って、大木町の工房を引き継ごうと思いました。大木町に住むようになって、町ののどかな風土が曽祖父（人間国宝、松枝玉記さん）のやわらかで温かい作品を生み出したのだろうなと日々感じています。現在は大木町と田主丸町の2拠点で制作活動を行っています。

これからのこと

この世界に入って1年半でまだまだ修行の身ですが、いつか父に追いつけるような作家になりたいです。なにをテーマにしていくかは、これから見つけていきたいです。

「気づくと夜中まで作業していることもあるんですが、好きなことなので、全く苦にならないです。毎日が充実しています。」と聞き、純粋で真っ直ぐな久留米絣への思いを感じました。

松枝崇弘さんの受賞作 久留米絣着物「森の光・雨音」は左記展覧会でご覧いただけます。

第68回日本伝統工芸展
▼福岡（開催予定）
●日程 2月2日(水)～7日(月)
●会場 福岡三越 9階
●観覧料 無料

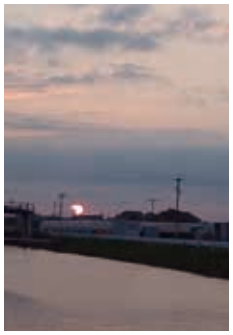

大木町に来て、夕暮れ時が大好きな時間になりました。先日も大きく美しい夕日を見たので、紙面で紹介したく、撮影。肉眼で見るともっと迫力があったのですが…。写真の難しさを痛感した秋の夕暮れでした。

地域おこし協力隊
小玉みちる

まちと地域の話題

教育委員に渡邉みのりさんが再任、北村美保さんが就任

▲再任の渡邉さん

▲新任の北村さん

10月1日付で渡邉（わたなべ）みのりさんが教育委員に再任、北村美保（きたむらみほ）さんが新たに就任されました。

教育委員は、教育行政の基本方針や各種施策などを審議・決定しています。また総合教育会議における町長との協議・調整、教育現場の視察、教育関係者との意見交換、研修や各種行事への出席などの活動をしています。

政治倫理審査会が町長へ意見書を提出

▲石橋会長から境町長に意見書が渡されました

大木町政治倫理審査会の石橋茂（いしばししげる）会長より、町長へ資産等報告書への審査意見書が提出されました。

町長、副町長、教育長、町議会議員及びその配偶者30人分について、8月3日に慎重な審査がなされ「概ね正確、適正に報告され、証明書類の添付状況も良好である。」という審査意見結果でした。また、情報を公開し、制度が形骸化することのないように期待するとのことでした。

資産等報告書が閲覧できます

大木町政治倫理条例の規定により提出された資産等報告書が役場総務課で閲覧できます。

閲覧を希望される場合は、総務課までお申出ください。

問総務課
☎0944-32-1035

住民自治組織（自治区）への移行説明会を各地区で開催中

コロナの緊急事態宣言が解除され、自治区移行への説明会が各地区で開催されています。

【よくある質問】

質問①　どう変わるの？

地域の運営や活動に対する町からの補助金などをひとつにまとめて、自治区に支払う予定です。

これまで、町が目的別にそれぞれの部署から交付していた補助金や報償費を、自治区の活動を支援するため、一括で交付金として支給することで、自治区内の実情に合わせた活用ができるようになります。

質問②　地域内の組織が変わるの？

これまで活動している組織を無理に編成し直す必要はありませんが、一部の役員に業務が集中しないような組織づくりの検討をお願いしています。

質問③　名前はどうなるの？

町としては、統一性を持たせるため「○○自治区」の名称でお願いしています。

行政区
行政事務を効率的に行うために町が指定した区域

↓

自治区
地域の皆さんが協力しながら、安心して過ごせるための環境づくりを行う自主的な活動組織

▲皆さんの地域活動が安心して過ごせる地域につながっています（10月3日：牟田区一斉清掃）

ある地区の区長さんが、「支えられている人の陰には、支えている人の努力がある」とあいさつをされました。地域では、道ばたや堀沿いに捨てられたごみを拾っている人、堀岸の草をコツコツと取られている人、見通しの悪い道路沿いに立って子どもたちを見守っている人などの「支え」があります。この支えている人同士がつながることで、地域の力は倍増します。そのつながりを維持していく基盤として「自治区」移行を推進しています。

（木佐木校区担当：田中）

春日原小おやじの会が稲刈り
～大木町かんけい案内所の都市農村交流事業～

10月3日、春日市立春日原小学校おやじの会5家族と先生方（大人8人児童7人）が侍島の田んぼで稲刈りを体験しました。体験を受け入れたのはOKプロジェクトのメンバー8人。10数年前から環境関連や都市農村交流、マルシェなどを続けているOKプロジェクトのメンバーは、子ども農村交流事業の宿泊合宿を受け入れた経験を持つ人が中心。

この日の稲刈りは、大木町の都市農村交流を促進している「大木町かんけい案内所」が企画し実施しました。田植えなども企画していましたが、コロナ禍のため、今回が初めてのイベントとなりました。

子どもたちは、鋸鎌（のこぎりがま）での稲刈りや掛け干しを体験しました。しかし、しばらくすると子どもたちの興味は田んぼを跳ね回るカエルのほうへ、一緒になって遊んでいました。新米を持ち帰ったある家族から「お米が甘くてびっくりしました」と嬉しい感想をいただきました。

中村の老松神社に灯がともる

10月15日は、中村にある老松神社の例大祭。神事は15時から行われ、暗くなった18時30分からは、境内に並べられた120個のランタンが灯されました。このイベントは区の皆さんにお宮のことを知ってもらいたいからと始められ、今年で4回目。ペットボトルのランタンは一昨年、クリスマス会の際に子どもたちが作ったもの。ロウソクの火はLED製のため、後片付けが容易だといいます。夏祭りで余った花火で、集まった20人の子どもたちは小さな花火大会を楽しんでいました。

秋を満喫した「山野草の観察会」

10月3日日曜日に、8月に実施した山のおはなし会の一環として「山野草の観察会」を実施しました。観察の講師が一週間ほど前に亡くなられるという悲しい出来事がありましたが、申し込まれた16名の皆さんは一人も欠席することなく、元気に参加されました。

観察会当日は晴天に恵まれ、山頂から雲仙普賢岳をはじめ、有明海、玄界灘まで見渡せました。講師に紹介していただいた天山は、山野草の宝庫で、センブリ、リンドウ、トリカブト、ツリガネニンジン、ヤマボウシなどの山野草が可憐な花や実をつけていました。珍しい植物で食虫植物のモウセンゴケも観察することができました。

参加者の皆さんからも「こんな身近にたくさんの山野草が観察できて有意義な時間を過ごせました。」と多くの声を聞きました。秋を満喫した観察会でした。

普通救命講習会案内

●日時
11月28日㈰9時～12時
●場所　三潴消防署　多目的ホール
●対象　中学生以上
●内容　AEDを使用した心肺蘇生法
●参加費　無料
●定員　30人程度
●申込み　下記の電話又はメールにて随時受付
※メールでの申込みの際は、「救命講習申し込み」と題名に記載のうえ、氏名、生年月日、電話番号を入力し送信して下さい。
※講習日は、屋内シューズをご持参下さい。
申込み・㊐三潴消防署　消防課
☎0942-62-2185
メール mzkeibo@kouiki.kurume.fukuoka.jp

シルバー人材センター

㊐大木町シルバー人材センター
☎ 0944-33-2207

11月の入会説明会

●日時　11月19日㈮13時30分～15時
●場所　役場西別館　2階集会室
●入会資格　町内にお住まいで働く意欲のある60歳以上の男女

12月の「みのりちゃんカフェ」

サイフォンでの美味しいコーヒーの淹れ方や豆の選び方等を学び、自宅でも本格的なコーヒーを味わってみませんか？
●日時　12月9日㈭
●時間　13時30分～16時
●定員　12人（※事前予約制）
●場所　大木地域創業・交流センターWAKKA
●参加費　会員・一般500円
その他、詳しい内容はシルバー事務局までお問合せください。
※11月開催予定でした「着物の着付け教室」は今年度は中止になりました。
■剪定については、おかげさまで年末までの作業については受付を終了しています。今からの受注分については年明け1～2月の作業となりますので、ご了承ください。

▼▼▼イベント▼▼▼

図書・情報センター

㊐大木町図書・情報センター
☎ 0944-32-1047

11月の“こっぽーっとおはなしの森”と“おりがみであそぼう”

▼こっぽーっとおはなしの森
●日時　14時～14時30分
7日㈰
14日㈰
21日㈰
28日㈰　えいごであそぼう
●場所　2階おはなしのコーナー
▼おりがみであそぼう
●日時　21日㈰14時30分～16時
●場所　畳のコーナー

11月は
これを作るよ！

としょかんカフェ

図書館でお茶を飲みながら、おはなしをしませんか？
年4回季節ごと、テーマをもとにカフェを開く予定です。ご参加お待ちしています。

●日時　11月14日㈰
10時～11時30分
●場所　2階ものづくりの部屋
●対象　18才以上(10人)

秋のテーマ
「おすすめ秋の味覚」

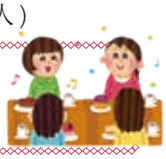

筑後路かわらばん

▼うきは市

延寿寺曽根ハゼ並木ライトアップ

●日程　11月20日㈯～12月5日㈰
●場所　吉井町福益
●内容　延寿寺曽根沿いに植えられた約800mのハゼ並木が燃えるように色づきます。夜にはライトアップされ、竹灯籠とともに幻想的な景色となります。
㊐井浦憲剛
☎090-1163-4546
FAX 0943-75-5509

▼大川市

古賀政男生誕祭

●日程　11月21日㈰
●時間　9時30分～
●場所　古賀政男記念館
●内容　昭和の歌謡界を代表する大川市出身の作曲家、古賀政男の生誕祭が開催されます。ギターアンサンブルによる古賀メロディーの演奏が行われます。（新型コロナウイルス感染拡大防止のため規模を縮小して実施）
㊐古賀政男記念館
☎0944-86-4133
FAX 0944-86-4133
メール　kinenkan@kumin.ne.jp

▼久留米市

第17回くるめ光の祭典「ほとめきファンタジー」

●日程　11月中旬～1月中旬
●時間　17時～24時
●場所　久留米市中心市街地
●内容　街路樹ライトアップ・モチーフライトなどのイルミネーションが冬の中心市街地を彩ります。
㊐株式会社ハイマート久留米
☎0942-37-7111
FAX 0942-37-795

▼▼▼ 相　談 ▼▼▼

ご存知ですか行政相談

町では、行政相談委員が相談を受付けています。相談は無料で、秘密は厳守します。気軽に相談してください。

●日時　11月18日㈭10時～12時
※新型コロナ感染症の拡大状況によっては、中止する場合があります。
●場所　大溝コミュニティセンター
●相談委員　石川勉（いしかわつとむ）委員
☎0944-32-0196

▼▼▼ 募　集 ▼▼▼

第18回わんぱくロープジャンプ大会参加者募集

●日時　11月28日㈰午後1時～
●会場　大木町運動公園　屋外ステージ前広場
●募集定員　20チーム
（1チームの人員3名から5名）
●参加資格　小学生から大人
（男・女・年齢・混成チーム問いません）
●参加料　無料
●携行品　マスク・シューズ・水筒・タオルを持参してください。
●参加申し込み　大木町総合体育館に参加申込書をそえて提出してください。
●申込期限
11月19日㈮まで
ファックスでも可　0944-32-1288
㊐大木町レクリエーション協会
深町泰裕　☎0944-32-1013

令和3年度大木町青少年育成町民会議提案事業

「線香花火作り親子体験教室」参加者募集

みやま市に所在する国内唯一の線香花火製作所兼販売所で、たびたびメディアにも取り上げられる、筒井時正玩具花火製作所さんによる大人気ワークショップを出張開催します。
●日時　11月23日（火・祝）
14時～15時
●会場　大木町総合体育館研修室
●講師　筒井時正玩具花火製作所（みやま市）
●対象　町内の小学生とその保護者
●人数　親子16組（先着）
●参加費　1人500円
●応募方法　Logoフォームによる Web申込み
●応募期間　11月9日㈫10時～11月19日㈮17時
申込みフォーム
QRコード
㊐大木町図書・情報センター
☎0944-32-1047

ひとり親の就業支援講習会

▼パソコン入門講座
●開催日時
令和4年1月15日㈯、22日㈯の合計2日間
●開催場所　小郡市生涯学習センター（小郡市大板井1180番地1）
●講習内容
下記①～④を学習し、パソコンの基本操作を修得するものです。
① マウスの基本操作
② 文字入力
③ 文書の保存
④ ファイル・フォルダー管理

●受講料　無料（テキスト・検定料の一部1,100円は自己負担）
●定員　7人（書類選考、開講人数に満たない場合は中止）
●託児　有（事前予約制、託児対象年齢は1歳～就学前まで）
●申込締切日
令和4年1月5日㈬必着
㊐久留米ひとり親サポートセンター
☎0942-32-1140

第12回大木町カラオケ大会参加者募集

年忘れ紅白歌合戦

●日時　12月26日（日）
9：00～〔8：30開場〕予定
●会場　こっぽーっとホール
●内容
▶出場者を紅白2組に振り分け、交互に歌い、最後に会場の出席者が赤か白の用紙を揚げ多い方の勝ちとする。
▶通信カラオケ使用　▶1曲2コーラスとする。
●募集人数　10人（町内在住18歳以上）
●参加費　500円
●申込み方法　参加希望者は、申込み用紙に住所・氏名・連絡先・曲名・歌手名・キーを記入し、参加費を添えて「大木町図書・情報センター」に申込みして下さい。先着順とさせていただきます。
●申込み期限　11月28日㈰
●主催　こっぽーっとホールイベント企画運営委員会
●主管　大木町文化協会歌謡部
申込み・㊐大木町図書・情報センター　☎0944-32-1047

負担していましたが、国土調査によりすでに境界が確定していること等から、令和4年4月1日以降の申請分から、境界立会に係る土地家屋調査士への調査依頼費用等は申請者の負担とします。境界立会申請の費用は今まで通りかかりません。

㊐建設水道課　庶務水道グループ
☎0944-32-1064

犯罪被害者週間

11月25日から12月1日は、犯罪被害者週間です。

福岡県警では、犯罪被害にあわれた方の心のケアを行う専門の相談窓口である、犯罪被害相談「心のリリーフ・ライン」を開設しています。

女性の臨床心理士が丁寧にお聴きし、匿名での相談も受け付けています。

●時間　9時～17時45分
（土、日、祝日を除く）
㊐心のリリーフ・ライン
☎092-632-7830

空き家相談会・セミナー開催について

県内の空き家や持ち家にお住いの方を対象に、空き家の活用等に詳しい専門の相談員や各種専門家などが、空き家や住まいの終活に関するご相談をお受けします。

●開催日　12月18日㈯
●場所　おりなす八女　はちひめホール（八女市本町602-1）

	相談会	セミナー（空き家問題の片づけ方）
時間	11時～16時	13時～14時
定員	最大14組	40人程度
対象者	①県内にある空き家所有者（県外居住者も可） ②持ち家（空き家予備軍）の所有者	どなたでも可
相談内容例	①空き家の売買・賃貸に関すること ②相続に関すること ③空き家の活用方法に関すること ④空き家の税金に関すること　等	
参加方法	事前予約制	
留意事項	ア．当日は、マスク着用してください。 イ．新型コロナウイルス感染症拡大防止等の観点から相談会等をやむを得ず中止する場合は、（一財）福岡県建築住宅センターＨＰにてお知らせいたします。	
申込先	福岡県空き家活用サポートセンター　☎092-726-6210	
申込期限	相談会の前々日まで受付可※相談枠が埋まった時点で受付終了となる場合有	

無料相談

相談種類	曜日（祝日除く）	時　間	場　所	連絡先
女性人権相談	11月11日㈭	10：00～15：00	福岡法務局柳川支局	みんなの人権110 ☎０５７０-００３-１１０
常設人権相談	月～金曜	8：30～17：15		
特設人権相談	11月16日㈫	13：00～16：00	柳川市役所大和庁舎	福岡法務局柳川支局 ☎０９４４-７２-２６４０
年金相談　※予約相談	月曜 火～金曜 第２土曜日	8：30～18：00 8：30～16：00 9：30～15：00	久留米年金事務所	久留米年金事務所お客様相談室 ☎０９４２-３３-６１６２ ▼予約受付番号 ☎０５７０-０５-４８９０ 月～金（平日）8：30～17：15
くらしの困りごと 子ども支援オフィス相談会 ※要予約	12月2日㈭ ※１月以降も開催	10：00～16：00	子育て交流センター 2階交流室	福岡県自立相談支援事務所 （くらしの困りごと） ☎０９４２-３８-８５０１ （子ども支援オフィス） ☎０９４２-３８-０６０１
障がいに関する相談	月～金曜	8：30～17：00	大木町健康福祉センター 社会福祉協議会内	指定相談支援事業所おおき ☎０９４４-７８-３０９８
障がい者就労相談窓口	毎月第４木曜（祝日を除く）	14：00～16：00	イオン大木店内「WeWe」	
こころの健康相談 ※要予約	奇数月第4水曜	14：00～15：30	子育て交流センター	福岡県南筑後保健福祉環境事務所 ☎０９４４-７２-２１７６
ＤＶ相談	月～金曜	10：00～17：00	※電話相談のみ	おおき女性ホットライン ☎０９２-５１３-７３３７
ひとり親養育費相談	月～金曜 土曜、第１・３日曜	9：00～17：00 9：00～16：00	※電話相談	ひとり親サポートセンター ☎０９２-５８４-３９３１
ひとり親無料弁護士相談	毎月第1水曜	13：00～15：00	クローバープラザ内 （春日市原町3-1-7）	
	毎月第2・4水曜	18：30～20：30		

情報くりっぷ

お知らせ

農業用廃プラスチックを回収します

農業用廃プラスチックを適正処理するために、次のとおり回収しますので、皆さんのご協力をお願いします。

●日時　11月5日（金）
14時～16時　（雨天決行）
●受付場所
おおき循環センター（くるるん）
●回収品目
▶A分類　農業用廃ビニール
（『農ビ』と記載があるもの。）
▶B分類　農業用廃ポリ
（『農PO』、『ノーポリ』と記載があるもの。マルチ（白、黒、ツイン、グリーンのみ）、肥料袋）
※マルチは、きちんと束ねてください。また、肥料袋は、きちんと結んで出してください。
※きちんと結ばれていない場合は、持ち帰りいただきます。
※今回の廃プラ回収では前回回収したC分類（その他農業用廃プラスチック）の回収はいたしません。
●回収費用　10kgあたり470円
（10kg未満は一律470円）
※当日計量し、回収費用を徴収します。
●持ってくるもの　印鑑
㊐JA福岡大城　大木営農センター
☎0944-33-0380

11月30日（いいみらい）は「年金の日」です!!

厚生労働省では、「国民お一人お一人、「ねんきんネット」等を活用しながら、高齢期の生活設計に思いを巡らしていただく日」として、11月30日（いいみらい）を「年金の日」としています。この機会に、「ねんきんネット」でご自身の年金記録や年金見込額を確認し、将来の生活設計について考えてみませんか。

「ねんきんネット」をご利用いただくと、パソコンやスマートフォンからいつでもご自身の年金記録を確認できるほか、ご自身の年金記録からさまざまな条件を設定した上で、年金見込額の試算をすることもできます。

ご利用については、日本年金機構ホームページをご覧下さい。

日本年金機構ホームページ
（ねんきんネット）
QRコード

後期高齢者歯科健診のお知らせ

後期高齢者の口腔機能低下や肺炎等の疾病を予防するため、歯科健診を実施しています。まだ受診されていない人は、お早めにご予約の上、受診券を持って受診しましょう。受診券をお持ちでない人は、お問い合わせください。

●受診対象者
昭和20年4月1日～昭和21年3月31日生まれの本年度76歳になる人
※長期入院の方、施設入所の方等を除く
●受診期限
令和3年12月まで
（実施医療機関の休診日を除く）
●受診の方法
受診券に同封している実施医療機関に予約して受診してください。
●受診時に持っていくもの
・受診券・被保険者証
・受診時の自己負担金　300円
㊐福岡県後期高齢者医療広域連合
お問い合わせセンター
☎092-651-3111
FAX 092-651-3901

農地の出し手、受け手を募集します！

農地中間管理機構（公益財団法人福岡県農業振興推進機構）を通じて、農地の貸借を行いませんか？

同機構は、農地を貸したい出し手から、規模拡大などを行いたい受け手（担い手）への農地の集積・集約化を進めるため、農地の中間的受け皿となる組織です。この組織は、公的機関ですので、農地の出し手は、確実に賃料が振り込まれて安心です。全農地（10a未満の自作地を除く）を10年以上貸し付けた際は、権利設定した翌年から3年間（15年以上貸し付けた際は5年）、固定資産税が2分の1に軽減されます。また、受け手は、契約を一本化できるメリットがあります。

申し込み方法など、詳しくはお問い合わせください。

令和3年度第2回公募（予定）
▼農地の出し手の募集
随時
▼農地の受け手の公募
11月30日㈫まで
▼機構を通じた農地の権利設定
（出し手→機構、機構→受け手）
令和4年6月10日㈮

㊐産業振興課
☎0944-32-1063
㊐公益財団法人 福岡県農業振興推進機構
☎092-716-8355
㊐福岡県水田農業振興課
☎092-643-3474

土地の境界確定協議の費用負担を変更します

個人の土地と、町の公共用地（道路や水路等）との境界を決める必要がある場合には、申請書を提出頂き、関係者立会いのもと境界を確定しています。

今まで、個人で申請され境界標の復元が必要な場合、その費用を町が

おおきく育って おおきっ子

おたんじょうび おめでとう

11月で1歳

武嶋（たけしま） 琴葉（ことは）ちゃん
令和2年11月2日生
（横溝）

大好きな琴葉♡1歳のお誕生日おめでとう！
ニコニコ笑顔がかわいくてみんなの癒しだよ♪これからも元気いっぱい育ってね！生まれてきてくれてありがとう💕

中村（なかむら） 駿斗（はやと）ちゃん
令和2年11月6日生
（八町牟田）

1歳のお誕生日おめでとう！
よく寝てよく食べて、すくすく育ってくれてるね～これからも可愛い笑顔で家族を笑顔にしてね♡

久良木（きゅうらぎ） 海翔（かいと）ちゃん
令和2年11月10日生
（侍島）

1才のお誕生日おめでとう！
いっぱい食べていっぱい笑って、元気いっぱいで嬉しいです☆これからもお姉ちゃんと仲良く育っていってください☆

田中（たなか） 悠太（ゆうた）ちゃん
令和2年11月10日生
（横溝）

１才おめでとう。
ニコニコ悠太ちゃんにいつもいやされます。これからも元気に笑顔みせてね。

黒沼（くろぬま） 絃寿（げんじゅ）ちゃん
令和2年11月15日生
（蛭池）

絃寿くんお誕生日おめでとう！
最近では沢山出来ることが増えて毎日楽しいね。これからも元気にすくすく育ってね。生まれてきてくれてありがとう。

境（さかい） 杏美（あんみ）ちゃん
令和2年11月19日生
（上八院）

あんみちゃん１歳のお誕生日おめでとう！
家族みんな、あんみちゃんの笑顔が大好きです♡生まれてきてくれて、ありがとう！
これからもいっぱい遊んで、食べて、寝て、元気で優しい子に育ってね♡

原武（はらたけ） 咲空（さく）ちゃん
令和2年11月27日生
（絵下古賀）

１歳のお誕生日おめでとう！
咲空ちゃんの可愛い笑い声や元気な泣き声にみんな癒されているよ！パパとママのところに生まれてきてくれてありがとう。これからもたくさん遊んで食べて、すくすく育ってね！大好きだよ♡

次回は 12 月生まれのお子さんです。
掲載を希望する人は、11 月 10 日㈬まで（郵送の場合は必着）にお子さんのお名前・ふりがな、お誕生日、ご家族のコメント（100 字以内）、保護者名、住所、電話番号と写真（裏面にお子さんのお名前を記入）をまちづくり課（2 階）までお寄せください。

※期限を過ぎると紙面の都合上、掲載することができません。また、コメントが 100 字を超えている場合は、編集することがありますので、ご了承ください。

大木町公式ＬＩＮＥからも投稿できます。
・「投稿募集！」
→「大木く育っておおきっ子」からどうぞ

こっぽーっとギャラリー11 月展示 ※8・15・22・29日休館

㊐図書・情報センター　☎0944-32-1047

● 3 日㈬～ 14 日㈰（1 階）
「鐘ヶ江茂則デッサン展」

● 20 日㈯～ 30 日㈫（1 階）
「BANKO 会展」

鐘ヶ江茂則作品

「今月の一枚」（2階）

渾身の一枚をぜひご覧ください。

題名「鱒」・「梅とカラス」　作者　池上（いけがみ） 丁一（ていいち）

大木町公式インスタグラム
大木町の写真に
おおきまちフォト
をつけての投稿をお待ちしています！
OOKI.TOWN

編集後記

◆夏のような暑さも急にグッと冷えこみ、冬の足音が聞こえてきました。なんだか毎年のように今年は秋がなかったと言っているような気がします。過ごしやすい季節が短かった分、かかってくるのはそう！電気代です！結婚してから家計簿をつけていますが、今年は使用額・量共に多くなっています。10月にこんなにクーラーを使ったのは初めての経験です。このままだと冬が来るより前に懐が冷え込んでしまいそうなので、電気に頼らないウォームビズを今年は実践してみます！（藤木）

広報おおき 11 月号 発行所／大木町役場（福岡県三潴郡大木町大字八町牟田 255-1）企画編集／まちづくり課　発行／ 11 月 1 日
☎0944-32-1013（代表）FAX 0944-32-1054　ホームページ http://www.town.ooki.lg.jp/